DAILY ارادهٔ

د افغان نشراتي مرکز ملي خپلواکه ورځپاڼه

۱۱۸۴

سال تاسیس ۱۳۷۹ هـ. ش

دوولسم کال – دویمه دوره، ۱۱۸۴ مه ګڼه، پر له پسې ۲۲۵۸ ګڼه د ۱۳۹۰ ل.د لیندۍ ۲۹ مه – د سې شنبې ورځ، د ۱۴۳۳ هـ ق محرم الحرام ۲۴ مه د ۲۰۱۱ د دسمبر ۲۰ مه

PROPERTY OF ACKU

AFGHAN MEDIA RESOURCE CENTER A.M.R.C

د رحمان بابا د لیسې زده کوونکي ولې ناراضه دي؟

د کابل د رحمان بابا لیسې زدکونکي وایې چې دوی په بد حالت کې ژوند کوي او که چیرې حالت همداسې روان وي بیا به له رخصتیو وروسته هېڅکله هم دغه ښوونځي ته د راتګ لپاره زړه ښه نه کړي.

د رحمان بابا ښوونځي چې د څو لسیزو سابقه لري د قومونو، قبایلو او سرحداتو چارو وزارت له لوري پر مخ بیول کېږي.

د دغې لیسې ډېرې زده کوونکي د افغانستان ۲مخ

د طالبانو او امریکا تر منځ لس میاشتنۍ خبرې اترې مهم پړاو ته رسېدلي

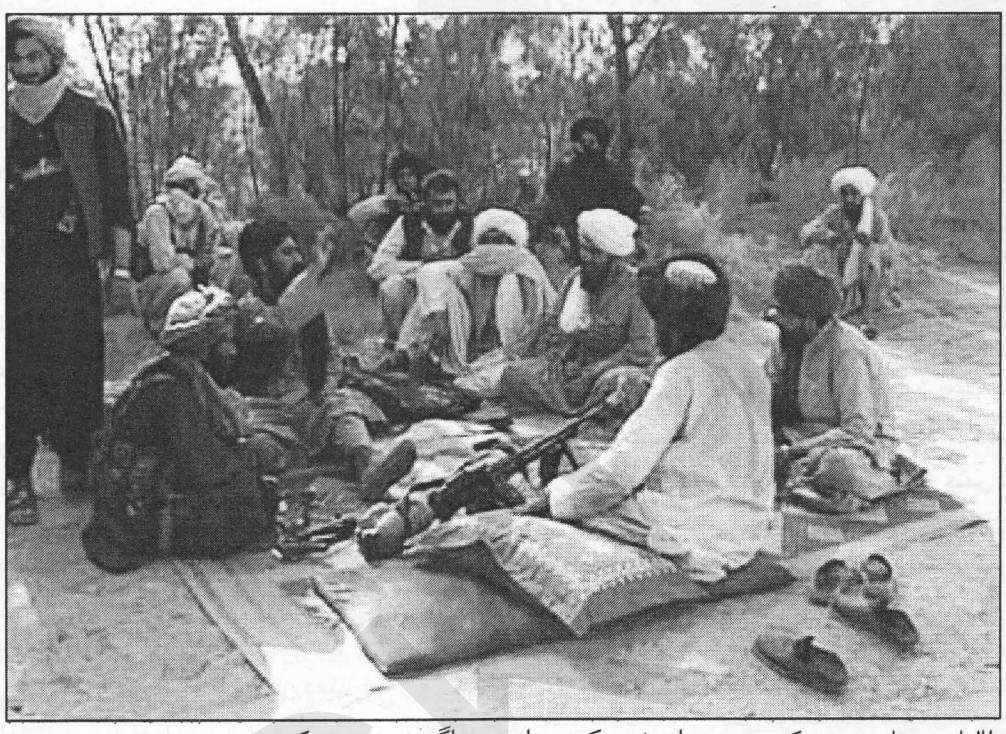

بریتانوي خبري اژانس رایټرز په خپل یو نوي راپور کې د امریکایي سرچینو په حواله ادعا کړې، چې د وسلوالو طالبانو او د امریکا متحدو ایالتونو تر منځ خبرې اترې وروستي مهم پړاو ته رسېدلې دي.

رایټرز په دغه راپور کې، چې وړمه ورځ خپور شوی، د امریکایي سرچینو په حواله لیکلي، چې دغه خبرې اترې په تېرو لسو میاشتو کې روانې وې او اوس یوې مهمې مرحلې ته رسېدلي دي.

سرچینې زیاته کړه، چې د امریکا او د طالبانو د ملا محمد عمر د استازو تر منځ دغه خبرې اترې په قطر او جرمني کې ترسره شوې دي.

په یاد راپور کې راغلي، چې امریکایي چارواکي د دغو خبرو اترو دویم پړاو ته ننوتي او په دغه پړاو کې به، پر یو بل د باور په زیاتولو خبرې وشي.

د رایټرز د راپور په ادعا، امریکایي چارواکو ورته ویلي، چې د باور د رامنځ ته کولو په موخه امریکا په دې غور کوي، چې له ګوانتانامو څخه د طالبانو بندیان خوشې کړي.

په یاد راپور کې د امریکایي چارواکو له خولې لیکل شوي، چې د دغو خبرو اترو لپاره طالبانو ته مخکې له مخکې شرایط نه اېښودل کېږي او په یادو خبرو کې به دا هم په ډاګه شي، چې طالبان کله او چېرې له افغان حکومت سره خبرو ته کېني.

وسلوالو طالبانو تل دغه ډول راپورونه او خبرې اترې رد کړې، خو امریکایي چارواکو په دې اړه بېلابېل نظرونه ورکړي دي.

د افغانستان او پاکستان لپاره د امریکا ځانګړي استازي مارک ګروسمان څو ورځې مخکې ویلي وو، چې دوی په تېټه او لومړنۍ کچه کې له طالبانو سره اړیکې ۳مخ

ناټو د کرزي د غوښتنې خلاف د شپې پر عملیاتو ټینګار کوي

د افغانستان حکومت وایي چې په دغه هیواد کې د نړیوالو ځواکونو عمومي قومندان جنرال جان الن د پکتیا ولایت له مخدرو موادو سره د مبارزې د رییس پر کور د ناټو ځواکونو د حملې په خاطر د افغانستان له خلکو او حکومته ښښنه وغوښته.

د شنبې په ورځ د ناټو ځواکونو په نامالومو دلایلو په ګردېز ښار کې د پکتیا ولایت د مخدرو موادو سره د مبارزې د رییس حفیظ الله پر کور چاپه ووهله، د هغه اومیندواره خور یې ووژله، د کورنۍ دوه غړي یې ټپیان کړل او دی په خپله یې له دوو زامنو سره یوځای ونیوه.

دا لومړی ځل نه دی بلکې تر دې وړاندې هم نړیوالو ځواکونو افغان دولتي مقامات نیولي، وژلي او یا ټپیان کړي خو وروسته یې ساده ښښنه غوښتې او د خپل جنایت د دلایلو په اړه یې نه څه ویلي او نه څوک محکوم کړي دي.

ډېر خلک وایي چې د ناټو ځواکونه عموماً عام بې ګناه خلک وژني او وروسته ادعا کوي چې وسلوال طالبان یې وژلي دي.

د پکتیا ولایت د مخدرو موادو د رییس پر کور له حملې سره په یووخت ایساف ادعا کړې ۳مخ

لـه هـرې شمېرې سره په افغـانستان کې

یوازې دقیقه په 2.99 افغانۍ اړیکې ونیسئ!

د فعالولو لپاره # ۲۹۹ * ډایل کړئ او یا همدا نن ورځ ۱۵۳ ته زنګ ووهئ!

یوه بیه

هر وخت

یو وړاندیز

2:99

www.afghan-wireless.com

آسـان

شرطونه د پلي کېدو وړ دي

Afghan Wireless
Connecting Afghanistan

افغان بیسیم
د افغانستان نښلوونکی

د لوی او بښونکي خدای (ج) په نامه

سرمقاله

مبتکران اصلی صلح در کجا و کیها اند؟

دولت کابل هرچند تلاش زیاد دارد، تا در مسایل کلیدی و اصلی و قضایای سرنوشت ساز منطقه یی و ملی در حاشیه قرار نگیرد و مبتکر باشد، اما چنین به نظر می رسد که به علت عدم کفایت کاری و بحران مدیریت سیاسی و اداری حاکم در درون دستگاه، هیچگاه این مامول برآورده نشده و در آینده نیز، با توجه به ادامهٔ رویکردهای ناکارآمد دولت افغانستان توقع نمی رود، چنین چیزی دستیاب گردد. دولت کابل از این ناراض است که چرا رشتهٔ مسایل کلیدی از جمله گفتگوهای صلح به دست امریکاییان و یا ... است، در حالی که خود این توان را در خود ندارد که بر این مشکل فایق آید. در طول ده سال گذشته، دولت کابل بارها تلاش کرده و در این راستا پول های کلانی را هزینه کرده، به تشکیل شوراها، کمیسیون ها و بالاخره لویه جرگه های اختصاصی و عمومی پرداخته تا باشد، از این رهگذر، موضوع برنامهٔ صلح با مخالفان را حد اقل سروصورت بخشد، در حالی که با وجود این همه تلاش ها، در این مدت ما مثال زنده یی در دسترس نداریم که یک قوماندان نسبتا مهم طالبان حداقل به گفتگوهای صلح با دولت افغانستان حاضر شده باشد؛ ولی با توجه به آنچه گفته آمدیم، گزارش های تازه می رساند که مذاکرات صلح میان طالبان و امریکا، به یک مرحلهٔ سرنوشت ساز رسیده است.

دیروز یک خبرگزاری غربی به نقل از مقام های آگاه امریکایی نوشت، این گفتگوها از ده ماه به این طرف ادامه دارد و مقام های امریکایی طی این مدت، با نماینده گان طالبان چندین بار دیدار کرده اند که بیشتر این ملاقات ها در دوحه و آلمان صورت گرفته است.

بر بنیاد اطلاعات یادشده گفته می شود که در این دیدارها نماینده گان ملا محمد عمر رهبر طالبان و اعضای شورای کویته هم شرکت داشته اند.

به باور مقام‌های امریکایی، آنها به زودی خواهند دانست که آیا رسیدن به یک توافق در بارهٔ صلح ممکن است تا در نتیجهٔ آن جنگ افغانستان به پایان برسد؟

به هر صورت، قبل از اینکه دولت کابل در جریان قرار داده شود، به دنبال انتشار خبر تاسیس نماینده گی سیاسی برای طالبان در دوحهٔ قطر، پخش معلومات تازه در مورد گفتگوهای مستقل و مستقیم طالبان با امریکاییان، چه چیزی را به نمایش می گذارد؟ این در حالی است که دولت کابل، خود را دولت قانونی و منتخب می داند، اما تا نشر گزارش های یاد شده هنوز از جزییات آن اطلاعی ندارد و نمی داند که این فرایند، چگونه و به وسیله چه کسانی مدیریت می شود. هرچند دولت کابل در ابتدای انتشار خبر تاسیس دفتر طالبان در قطر، سفیر خود را از قطر فراخواند، ولی بعدها این عملکرد دیپلوماتیک اش را به رنگ دیگری تعبیر کرد و اظهار داشت که سفیر را به منظور انجام برخی مشورت های ضروری به کابل فراخوانده و در صدد آن نیست، تا در پی انتقام سیاسی باشد. با توجه به نشر این گزارش و گزارش قبلی مبنی بر تاسیس نماینده گی سیاسی طالبان در قطر، باید گفت که جامعهٔ جهانی به ویژه امریکاییان که ده سال مکمل در افغانستان به سرمایه گذاری های هنگفتی پرداختند و فرصت های لازم و ممکنی را در اختیار دولت کابل گذاشتند، اما به خاطر بهبودی اوضاع و استقرار ثبات، دستاورد ملموس و ثمربخشی را حاصل نکردند، اکنون به این نتیجه رسیده اند که با این اداره و نظام مدیریتی موجود نمی توان، به هیچ هدفی دست یافت؛ باید خود دست به کار شده و اوضاع را مدیریت کرد. بنابراین، به نظر می رسد که امریکاییان در تبانی با پاکستان خود مدیریت مسایل کلیدی از جمله گفتگوهای صلح با طالبان را به عهده گرفته و از اینکه دولت کابل در این راستا در حاشیه قرار گرفته، شاید ظرفیت ها و توانی های موجود دولت کابل، طوری که در گذشته ها نیز، به اثبات رسیده، در حدی نباشد که این باور را برای جامعهٔ جهانی تضمین نماید که می توان از مدیریت و برنامه ریزی چنین رویکردهایی به صورت درست و مناسب بدرآمده و نتایج مورد نظر، ملموس و عینی را تحقق بخشد.

کرزی یکبار دیگر در برابر غرب کوتاه آمد

سال گذشته که رییس جمهور خبر از انحلال شرکت های خصوصی امنیتی داد، همه امیدوار بودند، برای یکبار هم که شده چند سازمان مروج فساد در کشور تعطیل شوند، اما ظاهرا محترم کرزی در تصمیم گیری ضعیف تر از آن است که بخواهد در مقابل خواسته های غرب بایستد

محترم کرزی بعد از یک سال مخالفت بالاخره مهلت حضور شرکت‌های امنیتی خصوصی در افغانستان را تا پایان سال ۲۰۱۳ تمدید کرد.

سال گذشته رییس جمهور کرزی گفته بود، این شرکت های امنیتی خصوصی بزرگترین مانع بر سر راه اعمال قانون و توسعهٔ وزارت داخله و پولیس ملی می باشند و باید تا سال آینده فعالیت خود را در کشور به صورت قطعی پایان دهند، اما ظاهرا این بار هم رییس جمهور نتوانسته است خواستهٔ خود و ملت افغانستان را به غربی ها تحمیل نمایند.

محترم کرزی در حالی تن به چنین خواسته داده است که به اذعان مقام‌های امنیتی افغانستان، شرکت های خصوصی امنیتی تا حد زیادی باعث ناامنی در کشور شده اند و مردم از حضور آنها که خلاف منافع ملی افغانستان است، به ستوه آمده اند.

این سوال همیشه در اذهان فرد فرد مردم ما وجود داشته است که با حضور بیش از ۴۰۰ هزار نیروی مسلح در قالب پولیس، اردوی ملی، امنیت ملی و نظامیان خارجی، دیگر چه نیازی به شرکت های امنیتی خصوصی است؟

چند سال گذشته به بهانهٔ اینکه نیروهای امنیتی دولتی توان تامین امنیت را ندارند، این شرکت ها که عمدتا خارجی هستند، تامین امنیت موسسات مختلف داخلی و خارجی از جمله بانک ها، هوتل ها، همراهی کاروان های تدارکاتی ناتو و طرح های عمرانی را بر عهده گرفتند، ولی اکنون که دولت کابل و مقام های امنیتی ادعا دارند، پولیس و اردوی ملی می توانند، مسوولیت تامین امنیت ولایات مختلف را به دوش بگیرند، دیگر به وجود این شرکت ها چه نیازی است؟

اینکه مردم ما خواستار انحلال هرچه سریعتر این شرکت های امنیتی خصوصی هستند، این است که این شرکت ها تحت یک فرهنگ مصونیت به این معنا که هیچ کس جرات مخالفت با آنها را ندارد، به بی قانونی و فساد دامن می زنند و حتا هیچ سیستمی برای ثبت سلاح ها و موترهای آنان وجود ندارد.

این موسسات هیچگونه تعهدی ندارند، کاملا مستقل عمل می کنند و از حمایت کامل ارتش امریکا و قوماندانان ردهٔ بالای نظامی کشور برخوردار اند. حتا دولت افغانستان نیز نمی تواند، در مقابل اقدامات این موسسات امنیتی خصوص کاری انجام دهد.

به دلیل این آزادی بیش از حد و در اختیار داشتن هر گونه سلاح، بسیاری از این شرکت های خصوصی امنیتی خارجی به انواع تخلفات از جمله اختطاف، دزدی، قاچاق مواد مخدر، قتل، قاچاق اسلحه و چندین تخلف دیگر متهم هستند.

وجود این شرکت ها حتا باعث فساد در پولیس و اردوی ملی نیز می شود؛ زیرا اکثر نیروهای مورد نیاز این شرکت‌ها از داخل افغانستان و از میان شهروندان افغان استخدام می‌شوند و از حقوقی بالاتر از سربازان اردوی ملی برخوردار هستند، به دلیل همین حقوق بالا، سربازان دولتی رغبتی به خدمت صادقانه نداشته و خود را همیشه با این شرکت های خصوصی مقایسه می نمایند. سال گذشته که رییس جمهور خبر از انحلال این شرکت های خصوصی امنیتی داد، همه امیدوار بودند که امریکا و مقام‌های با نفوذ دولتی مانع اجرایی شدن این دستور مفید رییس جمهور کرزی نشوند و برای یکبار هم که شده، چند سازمان مروج فساد در کشور تعطیل شوند، اما ظاهرا محترم کرزی در تصمیم گیری ضعیف تر از آن است که بخواهد در مقابل خواسته های غرب بایستد و البته شاید مسایل و معامله های پشت پرده یی وجود دارد که ما از آن غافلیم!!!

درحمان بابا د لیسې زده ...

د جنګ ځپلو ولایتونو اوسیدونکي ځوانان او تنکي ځوانان دي چې کورنیو یې د حکومت په امید سل ګونه کیلومتره لري دغه ښوونځي ته را استولي دي.

درحمان بابا لیسې داتم ټولګي زدکونکی بریالی اندړ وایي دوی ته سم خواړه نه ورکول کیږي، د لیلیې وضیعت بوږنوونکی دی او د کابل په دغه سړه هوا کې د خونو د تودولو لپاره تر اوسه ورته د سون توکي نه دي راوړل شوي. نوموړی وایي چې دوی دې ته مجبور شوي چې ښوونځي ته په نږدې پرتو ونو کې لرګي ووهي او بیا لامده لرګي په داسې حال کې چې سخت لوګی کوي په کوټو کې وسوځوي څو له وژونکې یخنۍ ځان وساتي.

په همدل حال کې درحمان بابا لیسې یو بل زدکوونکی چې ځان په مستعار نامه میراجان را پیژني وایي چې د دوی د خوراک مینو ډیره خرابه ده او هره ورځ ورته بدخونده او بدبویه لوبیا ورکوي چې په دوو وختو لوبیا او یوه وخت وچ چای باندې د دوی ژوند ډیر ګران دی. درحمان بابا لیسې ته هره میاشت په سلګونو زره افغانۍ د دې لپاره د وزارت له بودیجې ځانګړې کیږي چې د زدکوونکو د خوړو او ژوندانه اسانتیاوي پرې پوره شي خو برعکس دغه پیسې یا په وزارت کې ځانګړو جیبونو ته ځي او ډیره برخه برخه حیف او میل کیږي. دمګړۍ به کابل کې د شپې له خواد هوا تودوخې درجه صفر ته نژدې ده او زدکوونکو ته نه بخاری، نه بریښنا او نه هم د تودولو کومه بله وسیله شته. په ښوونځي ډیری داسې ماشومان هم وو چې عمرونه یې یوازې دوولس او یا هم یوولس کاله وو او یخ داسې وچ کړي وو چې په بدن کې یې د وینې نښې نښانې نه ښکاریدې.

هغوی شکایت کاوه چې که چیرته کومه بله مرجع د دوی غمه و نه خوري نو له وزیر او د هغه له وزارت څخه یې تمه ختلې او دوی به کال ته هیڅ ښوونځي ته را نه شي.

ناټو د کرزي د غوښتنې ...

وه چې په دې ولایت کې یې د حقاني شبکې یو مهم قومندان نیولی دی.

د ولسمشر کرزي له دفتره په یوه خپره شوې خبرپاڼه کې ویل شوي چې جان الن د افغانستان د ملي امنیت شورا په غونډه کې، چې ولسمشر هم حاضر و، ګډون وکړ. ده د پېښې له قربانیانو او د هغوی له خپلوانو سره غمرازي ښکاره کړه، ویې ویل چې د افغانستان له خلکو او حکومته ښښنه غواړي.

په خبرپاڼه کې ویل شوي چې ولسمشر یووار بیا د افغانانو پر کورونو د ناټو ځواکونو د چاپو د پای ته رسېدو غوښتنه وکړه او ویې ویل، دا هماغسې چې په وروستۍ دوه دیزه لویه جرګه کې وویل شول، د ټولو افغانانو غوښتنه ده. کرزي له جان الن څخه وغوښتل چې بهرني پوځیان دې له دې وروسته د عملیاتو لپاره د هیڅ افغان کور ته نه ننوځي. خو په همدې حال کې په افغانستان کې د ناټو ځواکونو ویندوی پرون وویل چې دوی به د افغانستان د ولسمشر له وروستي انتقاد سره سره د شپې عملیاتو ته دوام ورکړي. د ناټو ویندوی ادعا وکړه چې په دې ډول عملیاتو کې د دوی ځواکونه له افغان پوځیانو سره ګډ کار کوي او په ترڅ کې یې ډېر سخت دریځي وژل کېږي یا نیول کېږي. ناټو ځواکونو په ځلونو ادعا کړې چې د شپې په ۹۹ فیصده عملیاتو کې یو ډز هم نه کېږي خو افغانان وایي چې په داسې عملیاتو کې تل بې ګناه خلک وژل کېږي.

د طالبانو او امریکا تر منځ لس ...

نیولي، خو په دې اړه یې نور جزئیات نه وو، ورکړي.

نوموړي زیاته کړې وه چې له دغو اړیکو موخه دا وه، څو وسلوال طالبان وهڅول شي، چې د افغان حکومت په مشرۍ د سولې د پروسې برخه وګرځول شي.

د دې پوښتنې په ځواب کې، چې ایا وسلوال طالبان به د سولې او خبرو اترو مېز ته راشي؟ د امریکا ځانګړي استازي وویل: ((زه هیله لرم چې داسې به وشي.))

ګروسمان د بهرنیو چارو د وزیرې مېرمن کېلنټن پخوانیو څرګندونو ته په اشارې وویل، هغه څوک چې د سولې له پروسې سره یوځای کېږي، باید له القاعدې سره اړیکې پرې کړي، له تاوتریخوالي لاس واخلي او د افغانستان اساسي قانون ته احترام وکړي، د ښځو او نورو بشري حقونو ته هم درناوی ولري. هغه زیاته کړې وه: ((دغه د خبرو اترو لپاره شرایط دي، طالبان هم خپل دریځ لري، خو که خبرې اترې هر ډول وي، موږ د افغان حکومت په مشرۍ د دې پروسې ملاتړ کوو.))

په دې وروستیو کې له طالبانو سره د سولې د خبرو اترو اوازې په داسې حال زیاتې شوې، چې تېره اونۍ قطر په خپل هېواد کې د طالبانو لپاره د سیاسي دفتر له پرانیستلو سره رضایت وښود.

که څه هم په لومړي سر کې د افغانستان حکومت له دغه کار سره کلک مخالفت وښود او خپل سفیر یې له قطر څخه را وغوښت، خو یوه ورځ وروسته د ولسمشر حامد کرزي په مشرۍ د جهادي مشرانو او ملي شخصیتونو په یوه غونډه کې وړاندیز وشو، چې طالبانو ته دې په سعودي عربستان یا ترکیه کې دفتر پرانیستل شي.

دغه راز ولسمشر کرزي وړمه ورځ له سي اېن اېن سره په یوه مرکه کې وویل، چې حکومت یې د طالبانو لپاره د سیاسي دفتر د پرانیستو هرکلی کوي، چېرې چې افغان او نور چارواکي وکولای شي، له هغو سره د روانې جګړې د سیاسي هوارۍ پر لارو چارو خبرې وکړي. د نوموړي په وینا، که چېرې د سیاسي دفتر د پرانیستلو په اړه په خپله طالبان پرېکړه وکړي، نو دا به په دې مانا وي، چې دوی د سولې له خبرو اترو سره مخالفت نه لري. په افغانستان کې د روانې جګړې د پای کولو په موخه د سولې خبرې اترې هغه مهال ټکنۍ شوې، چې د سولې د عالي شورا مشر استاد برهان الدین رباني د وړي پر ۲۹ مه، په کابل کې په یوه ځانمرګي برید کې ووژل شو. د هغه له وژل کېدو وروسته ولسمشر حامد کرزي له وسلوالو طالبانو سره د سولې خبرې وځنډولې او زیاته یې کړه، چې هغوی د سولې لپاره ځانګړی ادرس نه لري. د سیاسي چارو یوه کارپوه محمد حسن حقیار د رایټرز راپور ریښتینی بولي او وایي، چې په دې وروستیو کې څو څو ځلې د طالبانو او امریکا تر منځ پټې خبرې شوې دي. نوموړي د دې پوښتنې په ځواب کې، چې افغان حکومت ولې له دغو خبرو ډډې ته ساتل شوی؟ پژواک ته وویل: ((حکومت خبرو، خو په خبرو اترو کې ورته ونډه نه ده ورکړل شوې.))

حقیار د دغه کار لامل د طالبانو شرایط په ګوته کوي او زیاتوي، چې طالبانو له امریکا سره د خبرو اترو لپاره شرط ایښی دی، چې افغان حکومت به په کې ګډون نه کوي. د هغه په وینا، طالبان په دې اند دي، چې افغان حکومت ټاکلی دریځ نه لري او هغوی بې صلاحیته هم دي.

نوموړی وایي، چې بهرنیان او په ځانګړې توګه امریکا هم په دې نظر ده، چې په حکومت کې یو شمېر کړۍ له خبرو اترو سره مخالف دي او د سولې خبرې اترې د ځان په زیان ګڼي.

د سیاسي چارو یو بل کارپوه فضل الرحمن اوریا وایي، افغان دولت له بېلابېلو کړیو جوړ دی او په ریښتیني توګه نه غواړي، چې د سولې پروسه بریالۍ شي.

د هغه په وینا، نړیوالې ټولنې او امریکا دا درک کړې، چې د افغان دولت، پاکستان او ایران په شتون کې، په افغانستان کې د سولې پروسه نه شي بریالۍ کېدای او له همدې امله یې له طالبانو سره په خپله نېغې خبرې پیل کړې دي.

نوموړي وویل: ((افغان دولت دې له طالبانو سره د خبرو اترو او د سولې د پروسې په جریان کې تر پایه په حاشیه کې وساتل شي او د امریکا له خوا له طالبانو سره نېغې خبرې به د سولې پروسه ډېره ګړندۍ کړي.))

اراده با جوانان وعلاقه مندان

همکار گرانقدر محترم انیس فروتن، ایمیل های شما را که حاوی مطالب جالب بود دریافت نمودیم به امید همکاری های متداوم شما اینک بخشی از یک مضمون شما را چاپ نموده. موفقیت برایتان آرزو می نماییم.

شهروندان افغان بعد از متحمل شدن تکالیف ومشکلات بی شمار در جنگ های خانمانسوز، دیگر از شنیدن صدای شلیک مرمی و راکت که باعث بدبختی ها، ویرانی ها و بی سرو و سامانی ها می گردد، خسته شده و نمی خواهند اطفال شان یتیم شده، زنان شان بیوه گردیده و نوجوانان شان از علم و دانش دوربمانند؛ بلکه خواهان صلح، آرامی و ترقی درکشور بوده تا باشد به دور از صدای شلیک مرمی و راکت بتوانند به زندگی خویش ادامه داده و خوشبین آینده اطفال، کشور و مردم خود باشند.

این خواست تمام شهروندان افغان است که ده سال قبل این رویا های هر افغان در داخل و خارج کشور بود که خوشبختانه این رویا های همشهریان ما بعد از سقوط رژیم طالبان به حقیقت مبدل گردید. ولی دشمنان داخلی و خارجی این سرزمین که آرامی و آبادی این کشور را نمی خواهند و همواره در صدد اند تا مردم ما مانند گذشته ها زیر سایه جنگ، بدبختی، و به دور از آینده روشن باشد.

این در حالی است که نیروهای مرزی پاکستان در چند ماه اخیر پیوسته ولایات سرحدی افغانستان را آماج حملات توپخانه ای قرار داده که بار ها از طرف مقامات افغان مورد انتقاد قرار گرفته، چنانچه گفته شده است که این آماج از طرف ارتش پاکستان صورت می گیرد؛ ولی مقامات پاکستانی اظهار بی خبری نموده اند البته این بار اول نیست که آنان از این همه جنایات شان اظهار بی اطلاعی نموده و به ندانم کاری های خود تا حال ادامه می دهند.

پاکستان کشور تروریست پرور همیشه یک عمل زشت علیه ملت ما انجام میدهد و بعد برعکس آن اظهار نظر می نماید و یا ابراز بی خبری می نماید که به این سیاست دروغین آی اس آی همه مردم دنیا آشنا شده اند هم اکنون تمام مردم دنیا میدانند که ریشه های اصلی تروریزم در پاکستان میباشد و مردم افغانستان نیز به این نکته پی برده است که پاکستان در نا امنی کشور از هیچ نوع تلاش دریغ نمی ورزد.

اما کشور پاکستان از صبر و حوصله مردم افغانستان سؤ استفاده بیشتر می نماید. آی اس آی باید بداند که مردم افغانستان از گذشته در مقابل دشمنان این سرزمین ایستادگی نموده و حالا هم مثل گذشته میدانند که در مقابل دشمنان این کشور چگونه از وطن، عزت، حاکمیت ملی و تمامیت ارضی این سرزمین دفاع نمایند.

همکار ارجمند روزنامه اراده محترم فیصل "شریفی"، از وصول چند مضمون شما به اداره روزنامه اطمینان داده و از همکاری های بی شایبه شما اظهار سپاس می نماییم. به امید تداوم همکاری های قلمی شما قسمتی از یک مطلب ارسالی تانرا به زیور چاپ می آراییم.

شهروندان افغانستان از روند انتقال مسؤولیت های امنیتی بدست نیروهای افغان خرسند می باشند

مرحله دوم انتقال مسؤولیت های امنیتی ازنیروهای بین المللی به نیروهای امنیتی افغان روی دست است و به این منظور اداره و ترصد اکثریت خاک کشور ما درکنترول افغانها گذاشته خواهد شد و این بار نیز نیروهای امنیتی افغان از یک آزمایش بزرگ خواهند گذشت.

پایان موفقانه مرحله اول انتقال مسؤولیت ها نشان دهندهٔ آنست که نیروهای امنیتی افغان توانستند ازمناطقی که تأمین امنیت و دفاع آنرا به عهده گرفته بودند به طوراحسن آن موفقانه دفاع وکنترول وتأمین امنیت نمایند و دهشت افگنان نتوانستند که از این مناطق نقطه ضعف و راه ورودی پیداکنند. به این ملحوظ که نیروهای امنیتی افغان ازیک آزمون تاریخی موفق برآمده و تأمین امنیت بهترنمودند. اما یک تعداد افراد وابسته به عوامل کشورهای همسایه تلاش میورزند تا این شهکاری های دلیرانه و موفقیت آمیز نیروهای امنیتی کشور عزیزما را کم رنگ نشان دهند که گویا مسؤولیت های امنیتی مناطق که در ولایات مختلف کشور به نیروهای امنیتی افغان سپرده شده است و با اجرأی این روند ادعا دارند که تروریستان و دهشت افگنان خواهند توانست که کنترول این نقاط را بدست گیرند؟ اما گذشت زمان بعد از دور اول انتقال مسؤولیت ها ازنیروهای خارجی به نیروهای امنیتی افغان نشان داد که اختلافات بی موجب و نامعقول مزدوران کشورهای حامی تروریزم بی بنیاد وناحق بوده است.

بیشترکشورهای همسایه به کمک حلقات اجیر و فروخته شده شان میخواهند تا واقعیت های عینی که نیروهای امنیتی افغان از خود در راستآی تآمین امنیت مناطق و دفاع ازخاک ومنافع علیای کشور داشته و حاکم برآن می باشند، زمینه بی باوری افکارعمومی و جامعه جهانی را جلب نمایند. به هرحال این اهداف و پلان های مرموزانه آنان هیچگاه جامه عمل نخواهند پوشید. بخاطریکه هیچ رویدادی که باعث مغشوش ساختن افکارعمومی شود در آن نقاط صورت نگرفته است. یک نکته قابل یاد آوری اینست که اگر تعریف مختصری از افغانها ارایه گردد، آن وطن دوستی و آماده گی برای دفاع ازخاک وارزشهای ملی ومعنوی به قیمت جان وهزینه مال مرد و زن هر افغان می باشد.

بناً مردم این کشور یقین و باور کامل بالای قوای مسلح افغان دارند که به یاری خداوند(ج) مرحله دوم انتقال مسؤولیت ها به نیروهای امنیتی افغان با کمال اطمینان انجام خواهد یافت. وانشاالله روحیه قوی در وجود شان دیده میشود و ازاین مرز بوم وافتخارات تاریخی خویش درطول تاریخ دفاع مستقلانه نموده و می نمایند.

همکار عزیز روزنامه محترم عبدالباصر "منصوری"، از وصول مضامین ارسالی شما به اداره اطمینان داده و از همکاری های دوامدار تان اظهار قدردانی مینماییم. به امید دریافت مطالب بعدی تان بخشی از یک مضمون تانرا به چاپ میرسانیم.

پاکستان با راه اندازی حملات تروریستی نشان داده که در تمویل و تجهیز گروه های تروریستی بی مانند بوده، چنانچه سپاه صحابه، لشکر جنگوی، جیش محمد، طالبان و ... گروه هایی هستند که در تبانی با سازمان استخباراتی ISI پاکستان با خبس باطنی شان تا حال هزاران تن از افراد ملکی و بیگناه را در افغانستان و سایر کشورها به خاک و خون کشانیده اند.

اگر صدها شواهد و اسناد به جانب پاکستان سپرده شود باز آنها با پر رویی و دو رنگی دست داشتن و همکاری شان با تروریستان را رد می نمایند در حالیکه ده ها تروریست پاکستانی باالفعل با واسکت های انتحاری دستگیر و حتی در حمله شورشیان به مراکز مختلف جریان تماس مهاجمان که از پاکستان دستور می گرفتند به روشنی دست داشتن آن ها را با تروریستان نشان میدهد، همچنان در ترور شخصیت های برجسته و نخبگان افغانستان سازمان استخباراتی آی اس آی است که با طرح ریزی این گونه حملات توانسته است با زیرکی تمام یک تعداد از این بزرگان را به شهادت برساند، در حالیکه این چنین حملات به تنهایی توسط گروه های تروریستی اصلاً متصور نیست و این حلقات نظامی و استخباراتی پاکستان است که با برنامه ریزی های دقیق و همه جانبه و از پول های وافر کمک شده جامعه جهانی که در امر مبارزه با تروریزم برای آنها طی ده سال گذشته پرداخت شده است شورشیان را تمویل، تجهیز و آموزش میدهند.

بناً به منظور محو تروریزم باید در قدم نخست صلاحیت و قدرت نظامیان پاکستانی محدود شود در غیر این صورت نمی توان علیه پدیده دهشت افگنی مبارزه نمود، پس جامعه جهانی در وهله اول کمک های خود به پاکستان را به صفر برساند و هیچ نوع کمکی به آن کشور نه نماید، در این صورت است که سازمان جهنمی ISI توان ایجاد و توسعه گروه های تروریستی را نخواهد داشت.

جلاد کابل در آلمان روزنامه فروشی می کند؟

حسنین کاظم خبرنگار اشپیگل

یک فرد افغان که به کشتار هزاران انسان در زمان حکومت حزب دموکراتیک خلق در کابل متهم است، در یکی از شهرهای آلمان روزنامه فروشی می کند و این قضیه از سوی ادارات مربوط این کشور تحت تحقیق قرار دارد.

مجلهٔ هفتگی «فوکوس» در گزارشی تحت عنوان «جلاد کابل؟» نوشته است که این فرد ۶۰ ساله به قتل هزاران انسان متهم است و شاهدان به او لقب «شیطان در وجود انسان» را داده اند. او در زمان حاکمیت داکتر نجیب الله، رییس بخش استنطاق ادارهٔ استخبارات افغانستان بوده است و مسوولیت تحقیق از مخالفان حکومت آن زمان را به عهده داشته است. همزمان، همه زندان ها و مراکز استنطاق و شکنجه، تحت کنترول این فرد بوده است. فوکوس در گزارش اش افزوده است، براساس اسنادی که ادارهٔ جنایی ایالت بایرن آلمان در این رابطه جمع آوری کرده است، این فرد افغان متهم است که در قتل دست کم ۳۰ هزار انسان دست داشته است و مقتولان نیز، شامل زنان، مردان و حتا کودکان می شوند. گفته شده است که شماری از این افراد، حتا زنده به گور شده اند.

مجلهٔ فوکوس به دلیل اینکه هنوز څارنوالی حکمی صادر نکرده است، نام اصلی این فرد را افشا نکرده و به نام مستعار «عادل. ن» یاد کرده است. گفته می شود که این فرد توسط "کی. جی. بی"، سازمان استخباراتی اتحاد جماهیر شوروی سابق تربیه شده بود. او بعد از پایان حکومت کمونیستی در کابل، به اروپا مهاجرت کرده بود و اکنون تابعیت آلمان را دارد.

به گزارش این مجله، شمار زیادی از کسانی که در آن سال ها از زندان جان سالم به در برده بودند، اکنون علیه عادل شهادت داده اند. شمار کسانی که برای شهادت علیه این فرد ثبت نام کرده اند، به ۲۵۰ تن می رسد. کارشناسان ادارهٔ مرکزی مبارزه با جنایات جنگی و قتل عام ها در آلمان، ادعاهایی را که در مورد این فرد وجود دارد، ثبت کرده و دقیقاً مورد بررسی قرار داده است.

به گزارش مجلهٔ فوکوس، پیش از هجوم اتحاد جماهیر شوروی به افغانستان در سال ۱۹۷۹ و بعد از ورود سربازان این کشور به افغانستان، نخستین معلومات در مورد شکنجهٔ زندانیان و کشتار آنها توسط عادل، به ادارهٔ جنایی آلمان می رسیده است. به نوشتهٔ این مجله، در سال ۱۹۸۷ ادارات مسوول آلمان نتیجه گیری کردند که استخبارات افغانستان و اتحاد جماهیر شوروی از خشونت شدید علیه زندانیان کار می گیرند و از قتل هم هیچ هراسی ندارند.

در گزارش آمده است که از اتهامات اصلی علیه عادل، یکی هم این است که در فبروری سال ۱۹۸۸ وقتی که میخایل گورباچف، موضوع خروج سربازان روسی را به طور نهایی اعلام کرد، او امر کرده بود که هزاران زندانی به قتل رسانده شوند.

گزارش افزوده است، آنهایی که توسط عادل امر کشتن شان صادر شده بود، در گروه های شصت نفری گلوله باران شدند. بعداً بلدوزرها اجساد را به صورت دسته جمعی زیر خاک می کرده اند. سال های بعد، بعضی گورهای دسته جمعی کشف شدند که در شماری از آنها، بیش از دو هزار انسان دفن شده بودند. براساس این گزارش، در سال ۱۹۹۶ وقتی که داکتر نجیب توسط طالبان کشته شد، این فرد دیگر افغانستان را ترک کرده بود.

توماس شتاین کراوس کخ، لوی څارنوال مونشن به مجلهٔ فوکوس گفته است که تحقیقات در مورد این شخص جریان دارد. او گفته است که با توجه به اسناد دست داشتهٔ کنونی، تحقیقات بیشتری باید در خارج از آلمان صورت بگیرد. همزمان، ریاست جنایی ایالت بایرن آلمان نیز، در این رابطه تحقیق می کند.

اعلان داوطلبی

سفارت پاکستان مقیم کابل پیشنهادات مهر شده را برای اجرای کارهای ذیل در محوطه سفارت واقع در کارته پروان- کابل می پذیرد:

- ۷۰۰ متر دیوار مرزی ضرورت به تخریب وتا ۱۴ فت ارتفاع نیازبه دوباره سازی دارد
- به طول ۸۰۰ متر دیوار ضرورت به ترمیم و تحکیم داشته و تا ارتفاع ۱۴ فت بلند میشود
- نصب دو لایه سیم خاردار در امتداد طول تمام دیوار مرزی و نصب چراغ های باز رسی به طول تقریباً ۱۵۰۰ متر

۲- مشخصات تخنیکی و نقشه ها برای کار را از سفارت پاکستان به دست آورده میتوانید

۳- در صورت ضرورت؛ تغییرات اضافه نمودن و کم کردن قسمت هایی از کار پروژه حق مسلم سفارت خواهد بود.

۴- پیشنهادات مهر شده تا تاریخ ۱۸ جنوری سال ۲۰۱۲ به سفارت تقدیم گردد.

سفارت پاکستان
کارته پروان- کابل
شماره های تماس:
۰۰۹۳-۲۰۲-۲۰۲-۷۴۵ و یا ۰۰۹۳-۲۰۲-۲۰۲-۷۴۶
ایمیل آدرس: parepkabul@yahoo.com
فکس: ۰۰۹۳-۲۰۲-۲۰۲-۸۷۱
ویب سایت: pakembassykabul.com

۱۸ دسمبر ۲۰۱۱

معیار های بین المللی حقوق بشر برای تطبیق قوانین

مواقع مجاز برای استعمال سلاح گرم: از سلاح گرم باید در مواقع خیلی نهایی استفاده گردد.

این پیام از طرف کمیسیون مستقل حقوق بشر افغانستان تقدیم گردید

ارادهٔ ورځپاڼه یوازې د سرلیکنې ننګه کوي، نورې لیکنې د لیکوال خپل نظر دی، ورځپاڼه یې مسوولیت پر غاړه نه اخلي.

حق الاشتراک:
قیمت یک شماره: (۵) افغانی
سالانه: ۲۰۰۰ افغانی
شش ماهه: ۱۰۰۰ افغانی
برای موسسات و سفارتخانه ها:
سالانه ۳۰۰ دالر امریکایی
شش ماهه ۱۵۰ دالر امریکایی

مرکز نشرات افغان
روزنامهٔ ملی اراده
موسس و صاحب امتیاز: حاجی سید داؤد
مدیر مسوول: استاد مرتضی فرحتیار
موبایل: ۰۷۹۷۲۵۳۱۶۴
Farhatyarm@yahoo.com
معاون: خادم احمد
موبایل: ۰۷۰۰ ۵۹۶۲۰۵
Khadem.kabul@yahoo.com

ادیتور پشتو: مجیب الرحمن امیری
موبایل: ۰۷۰۸۸۸۷۰۶۶
دیزاین: انجینیر محمدجمیل "امیری"
همکار تخنیکی: محمدجمیل "احمدی"
مسوول توزیع و بازاریابی: عبدالسمیع
۰۷۰۰۲۴۴۳۸۴
ایمیل:
erada.daily@yahoo.com
آدرس: دهمزنگ، عقب سینمای بریکوت، سرک اول کارته چهار.

ERADA DAILY
Afghan Media Resource center
Establisher and Concessionaire:
Haji sayed Daud
Editor in chief: Farhat yar
Editor: Khadem Ahmad
Pashto Editor: Mojiburahman Amiri
Designer: Eng, Mohammad Jamil Amiry
Address: Behind Baree kout-cinema,
first street of karti-e-char
Email: erada.daily@yahoo.com